

AKTUALIZACJA DANYCH INSTALACJI PO WPROWADZENIU ZMIANY NIEISTOTNEJ**I. Wypełnia podmiot prowadzący instalację dokonujący jej zgłoszenia**

1. Nazwa i adres organu ochrony środowiska właściwego do przyjęcia zgłoszenia

STAROSTA KLUCZBORSKI

ul. Katowicka 1, 46-200 Kluczbork

2. Nazwa instalacji zgodna z nazewnictwem stosowanym przez prowadzącego instalację

KLU7004_A (zgłoszenie nr 2)

3. Określenie nazw jednostek terytorialnych (gmin, powiatów i województw), na których terenie znajduje się instalacja, wraz podaniem symboli NTS jednostek terytorialnych, na których terenie znajduje się instalacja.

woj. OPOLSKIE 2.5.16 (KTS: 10031600000000), pow. kluczborski 4.5.16.31.04 (KTS: 10031613204000), gm. Lasowice Wielkie 5.5.16.31.04.03.2 (KTS: 10031613204032)

4. Oznaczenie prowadzącego instalację, jego adres zamieszkania lub siedziby

P4 Sp. z o.o., ul. Taśmowa 7, 02-677 Warszawa

5. Adres zakładu, na którego terenie prowadzona jest eksploatacja instalacji

46-282 Jasienie, dz. nr 614/256, gm. Lasowice Wielkie, pow. kluczborski

6. Rodzaj instalacji zgodnie z załącznikiem nr 2 rozporządzenia Ministra Środowiska z dnia 2 lipca 2010r. w sprawie zgłoszenia instalacji wytwarzających pola elektromagnetyczne (Dz. U. nr 130, poz. 879).

Instalacja radiokomunikacyjna, której moc promieniowana izotropowo wynosi nie mniej niż 15W, emitująca pola elektromagnetyczne o częstotliwościach od 30 kHz do 300 GHz.

7. Rodzaj i zakres prowadzonej działalności, w tym wielkość produkcji lub wielkość świadczonych usług.

Usługi telekomunikacyjne bez prowadzenia produkcji. Wielkość świadczonych usług: usługi telekomunikacyjne dla ilości do 2000 użytkowników jednocześnie.

8. Czas funkcjonowania instalacji (dni tygodnia i godziny)

Wszystkie dni tygodnia, 24 godziny na dobę.

9. Emisja pola elektromagnetycznego o równoważnych mocach promieniowanych izotropowo (EIRP) poszczególnych anten:

Antena Sektorowa 11_: 7242W

Antena Sektorowa 12_: 1742W

Antena Sektorowa 13_: 1742W

Antena Sektorowa 21_: 7242W

Antena Sektorowa 22_: 1742W

Antena Sektorowa 23_: 1742W

Antena Sektorowa 31_: 7242W

Antena Sektorowa 32_: 1742W

Antena Sektorowa 33_: 1742W

Radiolinia RL1: 3467W

10. Opis stosowanych metod ograniczenia emisji

Instalacja ogranicza wielkość emisji w sposób automatyczny do wartości nie większych niż niezbędne do zapewnienia obsługi użytkowników sieci. Metoda zgodna z zasadą działania systemu telefonii komórkowej określona odpowiednimi normami.

11. Informacja czy stopień ograniczenia wielkości emisji jest zgodny z obowiązującymi przepisami

Przepisy prawa nie określają stopnia ograniczenia emisji z instalacji radiokomunikacyjnych takich jak będąca przedmiotem zgłoszenia.

12. Szczegółowe dane odpowiednio do rodzaju instalacji zgodnie z wymaganiami określonymi w załączniku 2 do rozporządzenia

LP 1. Współrzędne geograficzne anten instalacji:

Antena Sektorowa 11_: (18°14'00.1"E, 50°54'39.6"N)

Antena Sektorowa 12_: (18°14'00.1"E, 50°54'39.6"N)

Antena Sektorowa 13_: (18°14'00.1"E, 50°54'39.6"N)

Antena Sektorowa 21_: (18°14'00.1"E, 50°54'39.6"N)

Antena Sektorowa 22_: (18°14'00.1"E, 50°54'39.6"N)

Antena Sektorowa 23_: (18°14'00.1"E, 50°54'39.6"N)

Antena Sektorowa 31_: (18°14'00.1"E, 50°54'39.6"N)

Antena Sektorowa 32_: (18°14'00.1"E, 50°54'39.6"N)

Antena Sektorowa 33_: (18°14'00.1"E, 50°54'39.6"N)

Radiolinia RL1: (18°14'00.1"E, 50°54'39.6"N)

LP 2. Częstotliwość pracy instalacji:

800MHz, 900MHz, 1800MHz, 23GHz

LP 3. Wysokość środków elektrycznych anten nad poziomem terenu:

Antena Sektorowa 11_: 52,70m

Antena Sektorowa 12_: 52,70m

	<p>Antena Sektorowa 13_ : 52,70m Antena Sektorowa 21_ : 52,70m Antena Sektorowa 22_ : 52,70m Antena Sektorowa 23_ : 52,70m Antena Sektorowa 31_ : 52,70m Antena Sektorowa 32_ : 52,70m Antena Sektorowa 33_ : 52,70m Radiolinia RL1: 51,00m</p>
LP 4.	<p>Emisja pola elektromagnetycznego o równoważnych mocach promieniowanych izotropowo (EIRP) poszczególnych anten: Antena Sektorowa 11_ : 7242W Antena Sektorowa 12_ : 1742W Antena Sektorowa 13_ : 1742W Antena Sektorowa 21_ : 7242W Antena Sektorowa 22_ : 1742W Antena Sektorowa 23_ : 1742W Antena Sektorowa 31_ : 7242W Antena Sektorowa 32_ : 1742W Antena Sektorowa 33_ : 1742W Radiolinia RL1: 3467W</p>
LP 5.	<p>Zakresy azymutów i kątów pochylenia osi głównych wiązek promieniowania poszczególnych anten Instalacji: Antena Sektorowa 11_ : azymut 80° , pochylenie 0-10° (900MHz), pochylenie 2-10° (1800MHz) Antena Sektorowa 12_ : azymut 80° , pochylenie 0-10° (800MHz) Antena Sektorowa 13_ : azymut 80° , pochylenie 0-10° (800MHz) Antena Sektorowa 21_ : azymut 190° , pochylenie 0-10° (900MHz), pochylenie 2-10° (1800MHz) Antena Sektorowa 22_ : azymut 190° , pochylenie 0-10° (800MHz) Antena Sektorowa 23_ : azymut 190° , pochylenie 0-10° (800MHz) Antena Sektorowa 31_ : azymut 355° , pochylenie 0-10° (900MHz), pochylenie 2-10° (1800MHz) Antena Sektorowa 32_ : azymut 355° , pochylenie 0-10° (800MHz) Antena Sektorowa 33_ : azymut 355° , pochylenie 0-10° (800MHz) Radiolinia RL1: azymut 342° +/-30° , pochylenie 0°</p>
LP 6.	<p>Dla anteny Antena Sektorowa 11_ miejsca dostępne dla ludności nie znajdują się w określonej we wskazanym poniżej rozporządzeniu odległości od środka elektrycznego anteny w osi jej głównej wiązki promieniowania, Dla anteny Antena Sektorowa 12_ miejsca dostępne dla ludności nie znajdują się w określonej we wskazanym poniżej rozporządzeniu odległości od środka elektrycznego anteny w osi jej głównej wiązki promieniowania, Dla anteny Antena Sektorowa 13_ miejsca dostępne dla ludności nie znajdują się w określonej we wskazanym poniżej rozporządzeniu odległości od środka elektrycznego anteny w osi jej głównej wiązki promieniowania, Dla anteny Antena Sektorowa 21_ miejsca dostępne dla ludności nie znajdują się w określonej we wskazanym poniżej rozporządzeniu odległości od środka elektrycznego anteny w osi jej głównej wiązki promieniowania, Dla anteny Antena Sektorowa 22_ miejsca dostępne dla ludności nie znajdują się w określonej we wskazanym poniżej rozporządzeniu odległości od środka elektrycznego anteny w osi jej głównej wiązki promieniowania, Dla anteny Antena Sektorowa 23_ miejsca dostępne dla ludności nie znajdują się w określonej we wskazanym poniżej rozporządzeniu odległości od środka elektrycznego anteny w osi jej głównej wiązki promieniowania, Dla anteny Antena Sektorowa 31_ miejsca dostępne dla ludności nie znajdują się w określonej we wskazanym poniżej rozporządzeniu odległości od środka elektrycznego anteny w osi jej głównej wiązki promieniowania, Dla anteny Antena Sektorowa 32_ miejsca dostępne dla ludności nie znajdują się w określonej we wskazanym poniżej rozporządzeniu odległości od środka elektrycznego anteny w osi jej głównej wiązki promieniowania, Dla anteny Antena Sektorowa 33_ miejsca dostępne dla ludności nie znajdują się w określonej we wskazanym poniżej rozporządzeniu odległości od środka elektrycznego anteny w osi jej głównej wiązki promieniowania, a zatem, zgodnie z przepisami wydanymi na podstawie art. 60 ustawy z dnia 3 października 2008r. o udostępnianiu informacji o środowisku i jego ochronie, udziale społeczeństwa w ochronie środowiska oraz o ocenach oddziaływania na środowisko, tj. Rozporządzeniem Rady Ministrów z dnia 10 września 2019 r. w sprawie przedsięwzięć mogących znacząco oddziaływać na środowisko (Dz.U. 2019 poz. 1839), przedmiotowa instalacja nie jest kwalifikowana jako przedsięwzięcie mogące zawsze bądź mogące potencjalnie znacząco oddziaływać na środowisko.</p>

LP 7.	Wyniki pomiarów poziomów pól elektromagnetycznych – jako załącznik (raport z pomiarów)	
13. Miejscowość, data: Katowice, 2020-06-22		
Imię i nazwisko osoby reprezentującej prowadzącego instalację: Wioleta Jakubczyk		
Podpis:		
II. Wypełnia organ ochrony środowiska przyjmujący zgłoszenie		
Data zarejestrowania zgłoszenia	Numer zgłoszenia	
.....	



AB 1571

SOLDI

SOLDI s.c. Robert Kłosek, Leszek Duda
ul. Bieżanowska 22
30-812 Kraków

Sprawozdanie nr 126/2020/OS/10

Sprawozdanie z badania natężenia pól elektromagnetycznych
wykonanych w środowisku

Miejsce wykonania badania:

(dane uzyskane od zleceniodawcy)

KLU7004_A

46-282 Jasienie, dz. nr 614/256
pow. kluczborski, woj. opolskie

Data wykonania pomiarów:

10.06.2020 r.

Data wykonania sprawozdania:

16.06.2020 r.

Zleceniodawca:

P4 Sp. z o.o.
ul. Taśmowa 7
02-677 Warszawa

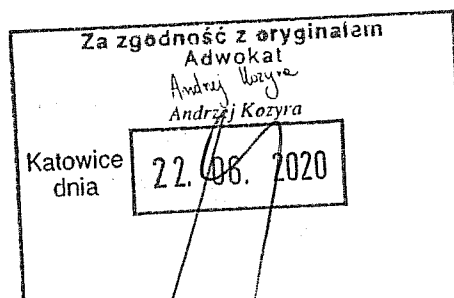

Bez pisemnej zgody laboratorium, sprawozdanie nie może być powielane inaczej, jak tylko w całości.

1. Podstawa prawna

Badania wykonano zgodnie z obecnie występującymi aktami prawnymi:

- Ustawa z dnia 27 kwietnia 2001r. Prawo ochrony środowiska.
(Tekst jednolity: Dz. U. 2019 poz. 1396) wraz z późniejszymi zmianami.
- Rozporządzenie Ministra Zdrowia z dnia 17 grudnia 2019r. w sprawie dopuszczalnych poziomów pól elektromagnetycznych w środowisku.
(Dz. U. 2019 poz. 2448)
- Rozporządzenie Ministra Klimatu z dnia 17 lutego 2020r. w sprawie sposobów sprawdzania dotrzymania dopuszczalnych poziomów pól elektromagnetycznych w środowisku. (Dz. U. 2020 poz. 258)

2. Aparatura pomiarowa

Podczas badań użyto następującej aparatury pomiarowej:

Miernik	Sondy	Zakres częstotliwościowy	Zakres pomiarowy	Świadectwo wzorcowania	Ważne do
Narda NBM - 520 Nr B-0475	EF0392 nr D-0431	1,0 – 3 000MHz	1,0-966 V/m	LWiMP/W/213/18; data wydania: 03.10.2018	03.10.2020r.
Narda NBM - 550 Nr E-0201	EF6092 nr C-0088	100 – 60 000MHz	1,0-356 V/m	LWiMP/W/069/19; data wydania: 20.02.2019	20.02.2021r.

Aparaturę pomiarową charakteryzują następujące wartości niepewności pomiaru obliczone i przedstawiona zgodnie z dokumentem EA 4/16. Podane wartości niepewności stanowią niepewności rozszerzone dla poziomu ufności 95% i współczynnika rozszerzenia $k=2$

Niepewność pomiarowa wyznaczona dla zainstalowanych i skonfigurowanych obiektów – źródeł pól, jak w dniu pomiaru wynosi 28%.

Dodatkowa aparatura pomiarowa:

- Kompas (busola)
- Cyfrowy miernik wilgotności względnej i temperatury powietrza AZ8703
nr fab. S/N:10047614
(Świadectwo Wzorcowania: 0367/AH/15; data wydania: 17.03.2015)
- Taśma Miernicza Geodezyjna 50 m
(Świadectwo Wzorcowania: 1429.01-M11-4180-515/15; data wydania: 27.04.2015)
- Odbiornik GPS XIAOMI MI 9 SE

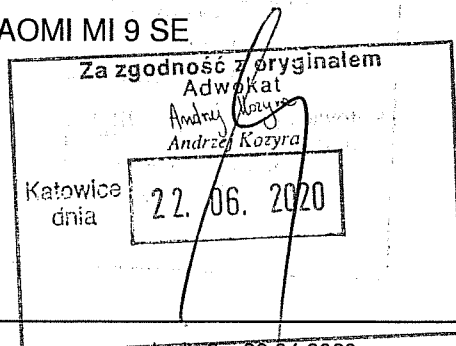

3. Współpraca z klientem

Działanie Laboratorium służy zawsze rozwiązywaniu problemów i spełnianiu wymagań klienta.

Laboratorium zobowiązuje się do przestrzegania warunków określonych przez klienta, dotyczących bezstronności i poufności badań a także ochrony jego praw, jeżeli nie jest to sprzeczne z obowiązującym prawem.

Klient ma możliwość złożenia skargi w terminie 14 dni, licząc od daty przyjęcia sprawozdania.

4. Opis pomiarów:

Badanie przeprowadziło Laboratorium Badawcze Soldi na podstawie zlecenia firmy P4 Sp. z o.o.

Badanie wykonano zgodnie z:

Załącznik do Rozporządzenia Ministra Klimatu z dnia 17 lutego 2020 r. w sprawie sposobów sprawdzania dotrzymania dopuszczalnych poziomów pól elektromagnetycznych w środowisku. (Dz. U. 2020 poz. 258)

Badania promieniowania elektromagnetycznego, którego źródłem są urządzenia wyszczególnione w pkt. 5 przeprowadzono w pionach pomiarowych w szczególności w tych miejscach, w których na podstawie uprzednio przeprowadzonych obliczeń, stwierdzono występowanie w danych zakresach częstotliwości pól elektromagnetycznych o poziomach zbliżonych do poziomów dopuszczalnych. Badania pól elektromagnetycznych przeprowadzono w pionach pomiarowych wzdłuż głównych kierunków pomiarowych oraz dodatkowych pionach pomiarowych na terenach przeznaczonych pod zabudowę mieszkaniową oraz w miejscach dostępnych dla ludności w otoczeniu instalacji.

Za wynik badania wpisany w Tabeli nr 2 kolumnie 4 niniejszego sprawozdania, uznaje się wartość wyznaczoną jako iloczyn maksymalnego chwilowego wyniku pomiaru i poprawki pomiarowej, powiększoną o rozszerzoną niepewność pomiaru U dla współczynnika rozszerzenia $k=2$.

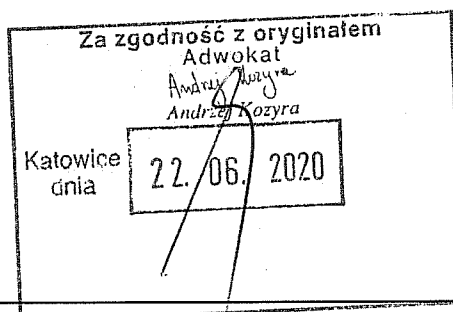

5. Informacje przekazane przez zleceniodawcę

Tabela Nr 1 – Szczegółowe dane źródła pól dla anten mikrofalowych

Tabela Nr 1a – Szczegółowe dane źródła pól dla anten sektorowych

Tabela Nr 1

Charakterystyka promieniowania				kierunkowa					
Rzeczywisty czas pracy [h/dobę]				24					
Rodzaj wytwarzanego pola				stacjonarne					
Linia radiowa				Antena					
Lp.	Typ/producent	Częstotliwość pracy [GHz]	Moc wyjściowa [dBm]	Typ/producent	Srednica anteny [m]	Azymut [°]	Wysokość zainstal. [m]	LON	LAT
1	OPTIX RTN/HUAWEI	23	25	0.6-23 (VHLPX2-23)	0,6	342	51	18°14'00.12"E	50°54'39.60"N

Za zgodność z oryginałem
 Adwokat
Andrzej Kopyra
 Andrzej Kopyra
 Katowice
 dnia 22.06.2020

Tabela Nr 1a

Charakterystyka promieniowania				kierunkowa					
Rzeczywisty czas pracy [h/dobę]				Całodobowa 24h					
Warunki pracy				Znamionowe					
Rodzaj wytwarzanego pola				stacjonarne					
Lp.	Typ nadajnika	Antena Producent / Typ	Azymut [°]	Wysokość środka elektr. anteny [m n.p.t.]	Pasmo [Mhz]	Kąt nachylenia [°]	EIRP dla anteny [W]	LON	LAT
1	DBS3xxx/5xxx	Huawei A704517R0	80	52,7	800	10	1742	18°14'00.12"E	50°54'39.60"N
2	DBS3xxx/5xxx	Huawei A704517R0	80	52,7	800	10	1742	18°14'00.12"E	50°54'39.60"N
3	DBS3xxx/5xxx	Huawei	80	52,7	900	10	7242	18°14'00.12"E	50°54'39.60"N
	DBS3xxx/5xxx	ADU4518R8			1800	10		18°14'00.12"E	50°54'39.60"N
4	DBS3xxx/5xxx	Huawei A704517R0	190	52,7	800	10	1742	18°14'00.12"E	50°54'39.60"N
5	DBS3xxx/5xxx	Huawei A704517R0	190	52,7	800	10	1742	18°14'00.12"E	50°54'39.60"N
6	DBS3xxx/5xxx	Huawei	190	52,7	900	10	7242	18°14'00.12"E	50°54'39.60"N
	DBS3xxx/5xxx	ADU4518R8			1800	10		18°14'00.12"E	50°54'39.60"N
7	DBS3xxx/5xxx	Huawei A704517R0	355	52,7	800	10	1742	18°14'00.12"E	50°54'39.60"N
8	DBS3xxx/5xxx	Huawei A704517R0	355	52,7	800	10	1742	18°14'00.12"E	50°54'39.60"N
9	DBS3xxx/5xxx	Huawei	355	52,7	900	10	7242	18°14'00.12"E	50°54'39.60"N
	DBS3xxx/5xxx	ADU4518R8			1800	10		18°14'00.12"E	50°54'39.60"N

W załączonej tabeli podano maksymalne parametry pracy tej instalacji deklarowane przez prowadzącego instalację.

Przy sprawdzaniu dotrzymania dopuszczalnych poziomów pól elektromagnetycznych w środowisku uwzględnia się poprawkę pomiarową o wartości 1,7 umożliwiającą uwzględnienie maksymalnych parametrów pracy instalacji oraz jako dopuszczalne poziomy gęstości pola elektromagnetycznego przyjmuje się wartość $2W/m^2$, co odpowiada natężeniu składowej elektrycznej pola elektromagnetycznego o wartości 28 V/m – tj. minimalnej wartości dopuszczalnej dla zakresu częstotliwości od 10 MHz do 300 GHz.

W obszarze pomiarowym mogą być zainstalowane urządzenia obcych operatorów, dla których szczegółowe parametry pracy nie zostały udostępnione.

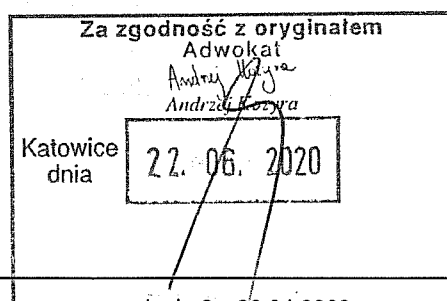

6. Wyniki badań i szkic sytuacyjny

Warunki meteorologiczne podczas wykonywania pomiarów:

Temperatura powietrza.....: 11 °C

Wilgotność względna.....: 64%

Tabela nr 2

Nr pionu/ punktu	Lokalizacja pionu/ punktu pomiarowego	Współrzędne geograficzne	Wynik badania pola-E ¹⁾	Wartość obliczona pola-M	Wskaźnik poziomu emisji WM _E	Wskaźnik poziomu emisji WM _H
			[V/m]	[A/m]		
1	2	3	4	5	6	7
1	GKP; poziom terenu wokół stacji bazowej	50°54'39.7"N 18°14'01.3"E	<1,0	<0,003	<0,1	<0,1
2	GKP; poziom terenu wokół stacji bazowej	50°54'39.8"N 18°14'02.3"E	<1,0	<0,003	<0,1	<0,1
3	GKP; poziom terenu wokół stacji bazowej	50°54'40.5"N 18°14'09.1"E	<1,0	<0,003	<0,1	<0,1
4	GKP; poziom terenu wokół stacji bazowej – 351 m od obiektu, na azymucie 80°	50°54'41.5"N 18°14'17.9"E	<1,0	<0,003	<0,1	<0,1
5	GKP; poziom terenu wokół stacji bazowej – 527 m od obiektu, na azymucie 80°	50°54'42.5"N 18°14'27.1"E	<1,0	<0,003	<0,1	<0,1
6	GKP; poziom terenu wokół stacji bazowej	50°54'38.9"N 18°14'00.0"E	<1,0	<0,003	<0,1	<0,1
7	GKP; poziom terenu wokół stacji bazowej	50°54'38.3"N 18°13'59.8"E	<1,0	<0,003	<0,1	<0,1
8	GKP; poziom terenu wokół stacji bazowej	50°54'33.9"N 18°13'58.8"E	<1,0	<0,003	<0,1	<0,1
9	GKP; poziom terenu wokół stacji bazowej – 351 m od obiektu, na azymucie 190°	50°54'28.4"N 18°13'57.3"E	<1,0	<0,003	<0,1	<0,1
10	GKP; poziom terenu wokół stacji bazowej – 527 m od obiektu, na azymucie 190°	50°54'22.7"N 18°13'55.9"E	<1,0	<0,003	<0,1	<0,1
11	GKP; poziom terenu wokół stacji bazowej	50°54'40.5"N 18°13'59.7"E	<1,0	<0,003	<0,1	<0,1
12	GKP; poziom terenu wokół stacji bazowej	50°54'41.6"N 18°13'59.0"E	<1,0	<0,003	<0,1	<0,1
13	GKP; poziom terenu wokół stacji bazowej	50°54'42.6"N 18°13'58.4"E	<1,0	<0,003	<0,1	<0,1
14	GKP; poziom terenu wokół stacji bazowej	50°54'40.2"N 18°14'00.1"E	<1,0	<0,003	<0,1	<0,1
15	GKP; poziom terenu wokół stacji bazowej	50°54'40.9"N 18°14'00.0"E	<1,0	<0,003	<0,1	<0,1
16	GKP; poziom terenu wokół stacji bazowej	50°54'45.3"N 18°13'59.5"E	<1,0	<0,003	<0,1	<0,1
17	GKP; poziom terenu wokół stacji bazowej – 351 m od obiektu, na azymucie 355°	50°54'50.8"N 18°13'58.6"E	<1,0	<0,003	<0,1	<0,1
18	GKP; poziom terenu wokół stacji bazowej – 527 m od obiektu, na azymucie 355°	50°54'56.5"N 18°13'58.0"E	<1,0	<0,003	<0,1	<0,1

¹⁾ Za wynik badania przyjmuje się wartość wyznaczoną jako iloczyn maksymalnego chwilowego wyniku pomiarów i poprawki pomiarowej, powiększoną o rozszerzoną niepewność pomiaru U dla współczynnika rozszerzenia k=2

Objaśnienia:

GKP – Główny Kierunek Pomiarowy

<1,0 – poniżej zakresu pomiarowego sondy EF-6092, EF-0392 tj. 1,0 V/m

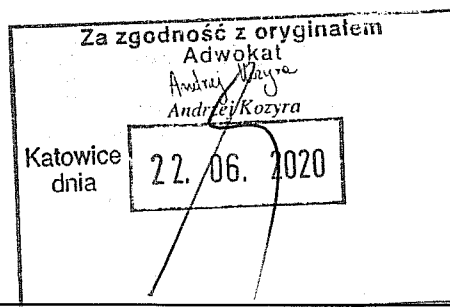

Wyniki badań odnoszą się wyłącznie do zainstalowanych i skonfigurowanych obiektów – źródeł pól, jak w dniu pomiaru.

Z przekazanych przez zleceniodawcę informacji wynika, iż podczas pomiarów urządzenia użytkownika pracowały przy aktualnie występującym obciążeniu oraz podczas badania anteny użytkownika o sterowanych wiązkach zostały ustawione w sposób umożliwiający spełnienie wymagań pkt. 13 ppkt. 2 RMK.

W związku z wejściem w życie Ustawy z dnia 16 kwietnia 2020 r. o szczególnych instrumentach wsparcia w związku z rozprzestrzenianiem się wirusa SARS-CoV-2 (Dz. U. 2020, poz. 695) zgodnie z art. 31 nie przeprowadza się pomiarów w lokalach mieszkalnych oraz w lokalach użytkowych zlokalizowanych na terytorium objętym stanem nadzwyczajnym, stanem zagrożenia epidemicznego lub stanem epidemii.

Za zgodność z oryginałem
Adwokat
Andrzej Wójcik
Andrzej Wójcik

Katowice
dnia 22. 06. 2020

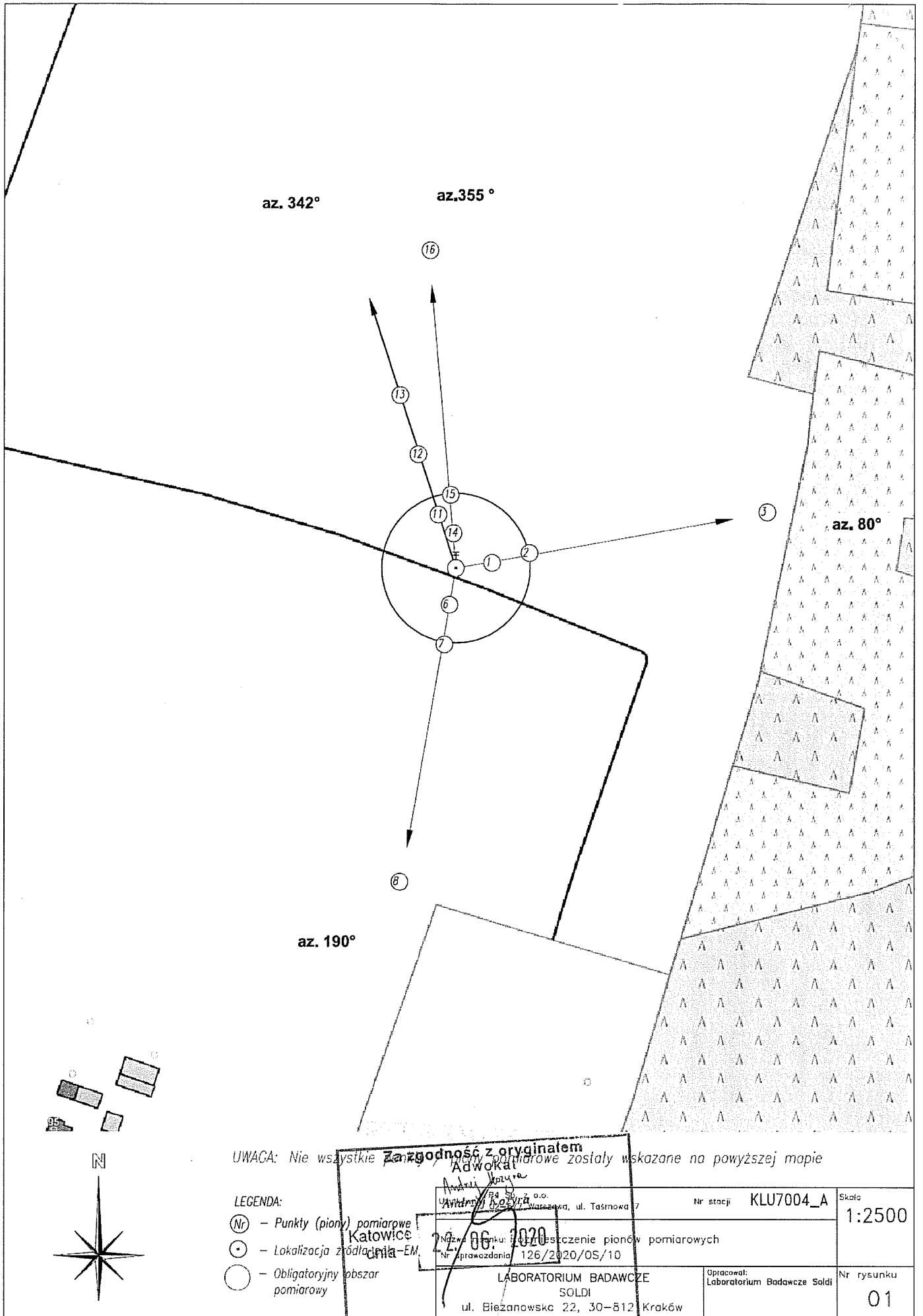

7. Podsumowanie wyników pomiarów

Minimalne dopuszczalne poziomy elektromagnetycznego promieniowania niejonizującego charakteryzowane przez wartości graniczne wielkości fizycznych dla miejsc dostępnych dla ludności, uwzględniające wszystkie źródła promieniowania mogące występować w obszarze pomiarowym, w zakresie pomiarowym zestawu pomiarowego, opisanego w punkcie 2 niniejszego sprawozdania, zgodnie z *Rozporządzeniem Ministra Zdrowia z dnia 17 grudnia 2019 r. w sprawie dopuszczalnych poziomów pól elektromagnetycznych w środowisku* [Dz. U. 2019, poz. 2448], które zostały przyjęte do obliczeń wskaźników WM_E i WM_H wynoszą odpowiednio:

Zakres częstotliwości	Natężenie pola - E	Natężenie pola - H
10 MHz – 300 GHz	28 V/m	0,073 A/m

W wyniku zastosowania sposobu sprawdzenia dotrzymania dopuszczalnych poziomów pól elektromagnetycznych w środowisku, zgodnie z pkt 25 ppkt 1 *Rozporządzenia Ministra Klimatu z dnia 17 lutego 2020 r. w sprawie sposobów sprawdzania dotrzymania dopuszczalnych poziomów pól elektromagnetycznych w środowisku* [Dz. U. 2020, poz. 258], stwierdza się, że w obszarze pomiarowym rozpatrywanej instalacji radiokomunikacyjnej należy uznać za dotrzymane dopuszczalne poziomy pól elektromagnetycznych w środowisku we wszystkich punktach/ pionach pomiarowych.

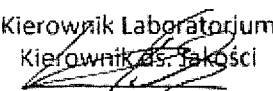
Pomiary wykonał:	Sprawozdanie sporządził:	Autoryzował/Zatwierdził:
Robert Kłosek	Robert Kłosek	Kierownik Laboratorium Kierownik ds. Jakości  mgr inż. Robert Kłosek

KONIEC SPRAWOZDANIA

